



Eglise Catholique en Berry  
DOYENNÉ DU BOISCHAUT-SUD

Numéro  
spécial

# Hier et Demain

Lettre pastorale de Mgr BEAU  
1 partie : L'identité chrétienne



**LETTRE PASTORALE**

**DE MGR JÉRÔME BEAU**

**ARCHEVÊQUE DE BOURGES**



# Confiance

**LÈVE-TOI, IL T'APPELLE**

**L'Église du Berry, témoin du Christ**

## SOMMAIRE

L'EDITO .....	4
EXTRAIT DE LA LETTRE PASTORALE DE MONSEIGNEUR BEAU	5
LE DOSSIER : L'IDENTITE CHRETIENNE.....	7
CHRONIQUE DES SAINTS.....	10
ECHOS DE NOS PAROISSES.....	11
MOUVEMENTS D'EGLISE.....	23
CULTURE ET LOISIRS.....	30
CARNET.....	36
HORAIRES DES MESSES DANS NOS 4 PAROISSES.....	39
PENSE-BETE .....	42

### DOYENNE DU BOISCHAUT-SUD



Consignes pour les articles et les informations à faire paraître, merci de les envoyer impérativement sur l'adresse mail suivante : [hieretdemain36@gmail.com](mailto:hieretdemain36@gmail.com).

### ACCUEILS PAROISSIAUX

#### **Paroisse de La Châtre – Paroisse de Ste Sévère :**

Père Vincent Béguin :

Presbytère, 9 rue de Bellefond, 36400 LA CHATRE

TEL : 02 54 48 02 28

Mail : [secretariat.paroisselachatre.boischaot-sud@outlook.fr](mailto:secretariat.paroisselachatre.boischaot-sud@outlook.fr)

Accueil par les laïcs : du Lundi au Vendredi 9h-12h et de 14h-18h, Samedi 9h - 12h.

#### **Paroisse de Neuvy St Sépulchre - Cluis :**

Père Pierre-Célestin Wambo :

Presbytère, 5 rue Abbé Bedu, 36230 NEUVY SAINT SEPULCHRE

TEL : 02 54 30 80 17 - Mail : [paroisseneuvy@free.fr](mailto:paroisseneuvy@free.fr)

Accueil par les laïcs : Mardi, Vendredi, Samedi 10h-12h et Mercredi 14h-16h  
Jeudi 16h-18h.

Accueil le vendredi toute la journée par le Père Célestin.

#### **Paroisse d'Aigurande :**

Père Pierre-Célestin Wambo :

Accueil par le Père Célestin Wambo le 1<sup>er</sup> mardi du mois de 14h à 18h  
au Patronage St Marc. Accueil par les laïcs à Neuvy

*[Page internet des paroisses sur le site Web du diocèse de Bourges](#)*

La lettre pastorale de notre évêque de cette année nous offre l'opportunité de prendre conscience des fondamentaux de la vie chrétienne. Dans le présent numéro de notre journal, nous vous proposons de méditer sur l'identité chrétienne, plus précisément les implications de notre appartenance au Christ. En effet, suivre le Christ n'est pas un long fleuve tranquille. Dans une société sécularisée, l'attachement sans faille au Christ comporte d'énormes risques : mise en quarantaine, persécutions, moqueries, humiliations, ce qui peut conduire au relâchement voire au décrochage spirituel, comme c'est malheureusement le cas chez plusieurs jeunes au lendemain de la profession de foi. L'affirmation de l'appartenance au Christ exige une ferme conviction et surtout une confiance absolue au Christ au plus fort de l'adversité. Il ne faut, pour aucune raison, capituler devant l'épreuve, ni diluer le message de l'Évangile pour plaire ou pour faire bonne impression. Bien au contraire il faut rester ferme, imperturbable dans l'affirmation de notre identité chrétienne car comme le souligne Saint Paul « **Ce n'est pas un esprit de peur que Dieu nous a donné, mais un esprit de force, d'amour et de maîtrise de soi. N'aie donc pas honte de rendre témoignage au Seigneur...** » (2Tim1, 7-8.)

Être chrétien, c'est en définitive, s'efforcer d'être fidèle à la Parole de Dieu et de l'annoncer courageusement. Il devient dès lors pressant la nécessité de sortir de la frilosité ou tiédeur spirituelle en exprimant sa fierté et sa joie d'appartenir au Christ.

Dans le présent numéro, nous laisserons la parole aux chrétiens décomplexés qui osent affirmer, sans ambages, leur appartenance au Christ dans un environnement où règne la dictature du relativisme moral.

Que l'Emmanuel, Dieu avec nous, comble chacun de nous de sa paix et de sa grâce pour une nouvelle année pleine d'espérance de paix et de joie.

Joyeux Noël à Tous !

**Pierre Célestin, msc.**



## « Je suis le Chemin, la Vérité et la Vie » ( Jn 14, 6)



Témoin « du dessein bienveillant du Père » (Ep 1, 9), le témoin n'est pas seulement celui qui a vu et qui raconte. À l'époque du Christ, le témoin est celui qui s'engage personnellement et, en ce qui concerne la foi, s'engage pour le Christ jusqu'au martyre. Il s'y engage par le moyen de la foi et de la charité.

Il y a une quarantaine d'années, nous pouvions vivre notre foi comme en symbiose avec la société. À cette époque, la société portait un message qui permettait à la transmission de la foi de révéler, par la culture et ses modalités de vie, la présence du Christ qui nous précédait. Aujourd'hui, ce n'est plus le cas.

Depuis cette époque, nous sommes passés à un monde pluriculturel dont le christianisme n'est plus la seule matrice. Chacun est marqué par une culture qui doit renoncer à une part d'elle-même au nom du Christ. Aucune culture ne dit la totalité du Christ. Le dialogue interculturel à l'intérieur de notre société ne peut épuiser le mystère de notre foi qui demeurera toujours plus grand que ce que nous pouvons traduire dans nos vies.

Devant la question de ce dialogue de cultures différentes marquées par différentes religions ou absence de Dieu, nous avons été tentés (et nous le sommes encore) par un certain syncrétisme, au moins un syncrétisme culturel par souci d'un vivre ensemble, mais qui exprime aussi la difficulté d'articuler vérité et charité. Une différence de conception n'engendre pas nécessairement un conflit ou une division.

Dieu nous précède dans le monde car il l'aime. L'Évangile nous rappelle que nous ne sommes pas du monde. « Il nous faut renaître d'en haut, de l'eau et de l'esprit » (Jn 3, 1-8). La rencontre d'autres religions, de l'animisme, ou de l'absence de Dieu a parfois aussi entraîné une forme de syncrétisme religieux ou un sentiment d'équivalence entre les religions. Qu'apporte donc de nouveau et de spécifique le Christ ?

Aujourd'hui, nous en sommes à une troisième étape marquée par différentes fractures anthropologiques et sociétales comme l'attestent, par exemple, les nouvelles lois sur la bioéthique. Nos gouvernants en ont pris acte. Dans le respect de l'unité nationale, il importe que nous osions affirmer, d'une manière prophétique, notre conception de la personne humaine et de sa dignité. Être

témoin, aujourd'hui, du dessein bienveillant du Père (« que nous soyons enfant de Dieu » 1 Jn 3, 1-2), c'est oser vivre la fraternité avec tous et la vérité de la foi au milieu de ce monde. Il s'agit d'oser être ce que l'on est sous le regard du Père. Cela ne sera pas facile car l'idolâtrie ou l'individualisme, souvent narcissiques, côtoient une grande générosité pas toujours articulée à la charité ni aux enjeux anthropologiques.

La transmission de la foi a comme point de départ la révélation qui éclaire le quotidien. Elle rend visible la manière dont Dieu se révèle à l'homme en nous révélant à nous-mêmes. L'histoire biblique nous fait passer d'une connaissance naturelle à une connaissance révélée. C'est de cette révélation à Abraham que nous sommes les témoins.

La formation des jeunes comme des adultes est aujourd'hui une priorité si nous voulons assumer notre rôle de témoin. Soyons conscients de la beauté du message que nous portons dans des vases d'argile. Dieu s'est uni aux hommes pour faire d'eux ses fils bien-aimés. L'amour du Seigneur nous précède et l'Esprit Saint est répandu dans nos cœurs. L'homme porte en lui plus grand que lui-même : il porte la dignité du Seigneur et il fait de nous les humbles serviteurs de cette grandeur. Celle-ci ne nous appartient pas. Elle nous est donnée comme chemin d'humilité et de dépossession

### **Confiance, lève toi il t'appelle ! La lettre pastorale de Mgr Jérôme Beau**

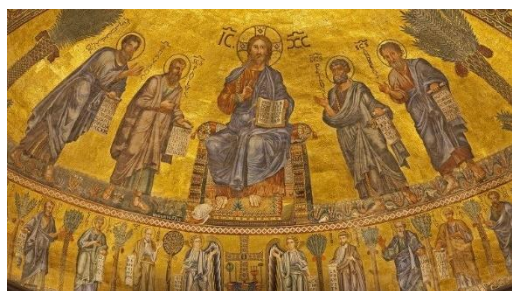

La lettre pastorale de Monseigneur Jérôme Beau vous est adressée. Elle porte une réflexion pour chacun et chacune d'entre nous sur notre foi et notre Eglise. Je vous invite à la lire, et, ensuite partager entre vous. A la fin de la lettre des questions sont posées qui peuvent permettre un débat, une réflexion et, je l'espère progresser.

La lettre peut être lue et analysée individuellement. Elle peut être partagée dans un groupe de fidèles, dans un mouvement ou une association. Pour ce qui est des équipes de liturgie de la paroisse de La Châtre, celle-ci a été remise lors de la réunion de rentrée à chaque membre pour chaque équipe. Chaque équipe doit l'étudier et une remontée des échanges à partir des comptes-rendus établis par chaque équipe sera faite lors de la réunion du 12 janvier 2023 à 19H00. Je sais par ailleurs, que d'autres mouvements ou groupes de fidèles sur le doyenné, ont décidé de la programmer et de l'étudier dans leurs rencontres.

Pour ce qui est de la paroisse de la Châtre, une réunion vous est proposée. Elle est organisée par l'EAP de la Châtre le 2 décembre à 19H30 rue d'Olmor (Ancien hôtel d'Ars). Vous êtes tous invités et n'hésitez pas à inviter à votre tour.

**P.Vincent Béguin**

A bien y réfléchir, la notion d'identité est quelque peu paradoxale. Elle renvoie intuitivement chacun à un caractère d'individualité et de singularité propre. Or, c'est tout le contraire qui nous est proposé lorsque nous faisons référence à notre identité nationale. A la question qui me serait posée « Quelle est votre identité nationale ? » Je répondrai « Française ».

L'acceptation générale de l'identité renvoie donc à la notion d'appartenance à une communauté, une collectivité dont l'accès obéit à certaines règles, le droit du sol par exemple. J'ai une identité française car je suis né en France, je suis un enfant français de parents français. Il en découle que je me dois de respecter tout ce qui régit la vie de mon pays avec ses singularités propres. Je conduis à droite ... par exemple.

Ce propos liminaire pour illustrer ce que peut-être une identité chrétienne. Elle suppose l'appartenance à une communauté, l'Église catholique, et le mode de vie qui en découle, à savoir une vie de foi basée sur l'Évangile de Jésus – Christ.

Ce parallèle a, je crois, une certaine pertinence. D'ailleurs, n'accolle-t-on pas le même vocable de « mère » à notre pays, *la mère patrie* et à l'Église, *notre sainte mère l'Église* ? L'un m'accueille comme enfant, citoyen et ressortissant, l'autre par le sacrement du baptême m'enfante fils de Dieu.

Le concile Vatican II au sein de la constitution *Lumen Gentium* a défini notamment l'Église comme peuple de Dieu. Nous retrouvons bien cette notion d'appartenance à une communauté, un peuple en l'occurrence qui est celui de tous ceux qui portent la foi en Christ.

Que dire de cette identité ? D'abord, me semble – il, nous devons la rendre visible. De même que mon langage ou mon « look » seront signe de ma francité, de même ma vie dans toutes ses dimensions traduira mes convictions religieuses, ma foi et mon Espérance. Il va de soi que l'on peut espérer de moi une grande conformité et une cohérence certaine entre ma vie et mes actes ...

Le Concile par le « Décret sur l'apostolat des laïcs » nous rappelle au préambule de ce dernier que « l'apostolat des laïcs ne peut jamais manquer à l'Église car il est une conséquence de leur vocation chrétienne ».

C'est à mon sens une des motivations qui ont présidé au lancement du synode sur la synodalité : Redonner une place pleine et entière aux laïcs au sein de la mission d'évangélisation de l'Église universelle.

Mon identité chrétienne a pour moi une double conséquence. Elle me fait membre d'une communauté et elle m'invite à me mettre en mouvement (« Viens et suis -moi ») c'est-à-dire à porter le Christ. Méditons les mystères de l'Annonciation et de la Visitation de la Vierge Marie.

**Michel LANTERNIER**

## **TEMOIGNAGES :**

### **POURQUOI SE MARIER A L'EGLISE EN 2022 ?**

Lorsque j'ai rencontré mon mari, j'ai su rapidement que c'était le père de mes enfants. Lui ne voyant pas l'intérêt d'un mariage pour s'aimer, nous avons d'abord eu un enfant. Mais dans le souhait de former une famille d'un même nom et de protéger l'autre, il m'a ensuite demandée en mariage.

Le mariage civil n'est que papier. Malgré le fait de ne pas avoir fait les choses dans l'ordre, il était important pour nous de donner un sens et une symbolique à notre union. Sachant que nous avons baptisé notre enfant, nous souhaitions aller dans la continuité de notre démarche avec Dieu.

Se marier à l'église, c'est donner une valeur sacrée à notre mariage. C'est se présenter devant Dieu, le remercier de cette rencontre, de nous protéger, de nous aider, de nous accompagner. Il a été témoin de notre amour, on lui demande ainsi de nous unir afin de recevoir une force pour s'aimer, dans le bonheur, et dans l'épreuve. De plus, nous vivons dans un monde où l'on n'assume plus les choses. Se marier devant Dieu c'est ainsi crier haut et fort que l'on s'aime et que l'on se battra pour notre couple. Nous avons été surpris car la préparation au mariage nous interroge sur la place de Dieu dans notre histoire mais pas seulement, elle nous interroge surtout sur notre couple, sa profondeur, ce dont on a envie, ce que l'on veut construire. Cela permet d'échanger et d'être certains de nos choix.

Il est essentiel de trouver un prêtre à l'écoute de vos doutes et de vos opinions, permettant ainsi d'avoir un échange constructif, et de construire votre histoire avec Dieu ensemble. Nous avons eu cette chance, et je remercie le Père VINCENT.

Ce qui est le plus important est que la relation que vous créez avec Dieu corresponde à votre histoire et votre couple.





La Foi, au sein de notre famille, ce sont des souvenirs d'enfance.

Avec notre mariage, un gage de fidélité qui nous dépasse.

Avec les enfants, une espérance d'éternité.

C'est en réalité un chemin qui prend plus de sens au fil des épreuves, qui nous guide dans un esprit de sérénité, de partage, et, le plus souvent possible, de joie.



J'ai 14 ans et on m'a demandé de m'exprimer sur le thème de « l'identité chrétienne ». Je crois qu'il s'agit d'expliquer comment en tant qu'adolescente, je vis ma foi et comment je l'assume auprès des jeunes de mon âge.

Ma famille est catholique pratiquante. Je vais au cathé depuis l'école primaire. J'ai d'abord été louvete et aujourd'hui guide d'Europe. Je vais recevoir cette année le sacrement de la confirmation, dans ma classe nous ne sommes vraiment pas nombreux dans ce cas. Dieu fait partie de ma vie, il est pour moi source de lumière, particulièrement quand les petits tracass du quotidien assombrissent ma vie. Quand il m'arrive d'être triste ou de douter, le Seigneur me rappelle sa présence, je sais qu'il m'aime et qu'il veille sur moi.

Cependant quand on est adolescent, c'est souvent difficile de parler de sa foi et de l'assumer à cause des moqueries. Dire que l'on va à la messe, porter une croix ou une médaille de baptême, cela interpelle les jeunes et malheureusement pas toujours dans le bon sens. L'exemple le plus marquant pour moi, c'est le fait de porter mon uniforme scout dans des lieux publics. Sur mon pull et ma chemise est cousue la croix scoute qui symbolise mon appartenance au mouvement et à la famille des chrétiens. Quand je porte mon uniforme il m'arrive d'être gênée car le regard des autres peut être parfois insistant et dérangent. Quand on est ado on a plus envie de se fondre dans la masse que de s'en démarquer ! Le fait d'être dans un groupe est alors une vraie force et me rassure. Je me dis que ça peut les faire réfléchir, leur donner envie de connaître Dieu, de partager notre joie. C'est difficile de changer les choses, je sais que mes parents ont aussi connu cela quand ils étaient jeunes et je pense qu'avec du temps en grandissant on s'affirme plus facilement. Mais il faut rester confiant et fidèle à ses convictions car l'amour de Dieu est plus grand que tout.

**Eléonore.**

## **Un témoignage de la fierté d'être chrétien, en toute humilité.**

Une vie heureuse pour rendre son entourage heureux, par des engagements discrets mais efficaces. Car ce n'est pas forcément dans l'exceptionnel qu'on peut aider, épauler, guider, reconforter, rendre service, en un mot servir son prochain.

Cela coule de source pour Elisabeth, qui s'est impliquée dans de nombreuses formes d'actions, tout en estimant modestement qu'elle n'avait pas fait « tant que ça ».

Et de se demander ce qui se serait passé si elle n'avait pas reçu une éducation chrétienne.

En effet, tout le monde n'a pas cette chance, c'est pourquoi il faut s'abstenir de juger.

Avant dernière d'une fratrie de huit enfants, Elisabeth a dû soutenir assez tôt ses parents âgés.

Pendant ses études, elle s'est occupée de handicapés.

Puis, les besoins de la paroisse l'ont accaparée, le catéchisme, les préparations aux baptêmes, l'aumônerie du lycée, les visites en ehpad, sans oublier le moins visible, mais peut-être le plus essentiel aux yeux des bénéficiaires : les heures passées à les écouter, à leur apporter l'aide psychologique qui revitalise, qui fait retrouver le sourire, la confiance.

Cela suppose de l'énergie, de la vitalité, une force morale, pour se consacrer en même temps, avec bonheur et patience, à ses enfants et sa famille : les valeurs évangéliques appliquées au quotidien.

**Propos recueillis par D.Jacquet**

---

## **CHRONIQUE DES SAINTS**

---

### **Sainte Anne – Mère de Marie et Grand-mère de Jésus**

Dans son magnifique « Dictionnaire amoureux des Saints », Christiane Rancé évoque le portrait inachevé de la mère de Marie par Léonard de Vinci. Ce tableau, écrit-elle, « révèle le noyau de lumière éternelle que ce personnage recèle ; la mère de la Mère ».

Marie, mère de Dieu était la fille d'une femme, humble et stérile et que tout aurait dû entraîner au désespoir. Légende ?



La vie des parents de Marie, Anne et Joachim est narrée dans les récits apocryphes du Protévangile de Jacques, du II<sup>ème</sup> siècle, et l'Évangile de la nativité de Marie, au III<sup>ème</sup> siècle.

Anne naît à Bethléem en Judée et épouse Joachim. Ils ne peuvent avoir d'enfant et Anne, très affectée, promet à Dieu, s'il lui accorde d'être mère, de vouer la vie de son enfant à la prière.

Un ange visite les époux et leur annonce qu'Anne concevra et portera un enfant merveilleux.

Anne emmena Marie, âgée de 3 ans, au Temple pour confier son éducation aux prêtres. Le pape Sixte V au XVI<sup>ème</sup> siècle, intégra la fête liturgique de la « Présentation de Marie », qu'on honorait déjà dans l'Église d'Orient en 543 et à Rome sous le pape Constantin.

« A contempler ce tableau encore...l'Esprit Saint est incarné dans Anne, Marie, Jésus...un flux d'amour, une tendresse tacite entre les trois...Tout est là de ce qui doit advenir : l'Incarnation du Verbe, la Passion prochaine qui attire l'Enfant Jésus, symbolisée par l'agneau ».

Révérée dans toutes les chapelles, Sainte Anne fait l'objet de pèlerinages fervents, comme à Sainte Anne d'Auray en Bretagne



**Sanctuaire de Sainte-Anne d'Auray**, seul lieu au monde où Sainte Anne, mère de la Vierge Marie, soit apparue dans l'histoire de l'église.

#### *SANTUAL SANTEZ-ANNA-GWENED*

La maison de Madame Sainte-Anne apparue d'août 1623 à mars 1625 à Yvon Nicolazic, paysan du village de Ker Anna.

Le 25 juillet 1624 Sainte Anne lui dit : *« Yvon Nicolazic, ne craignez pas. Je suis Anne, mère de Marie. Dites à votre recteur que dans la pièce de terre appelée le Bocenno, il y a eu autrefois, avant même qu'il y eût aucun village, une chapelle dédiée en mon nom. Je désire qu'elle soit rebâtie au plus tôt et que vous en preniez soin parce que Dieu veut que j'y sois*

*honorée* ». A l'entrée du sanctuaire on peut lire :

« Soyez bénis en franchissant le seuil de cette maison de Dieu, dans laquelle tant de pèlerins sont passés depuis 400 ans. »

Leur flot constant a fait de ce sanctuaire un phare spirituel breton. Un mémorial honore le souvenir des 240 000 bretons morts pendant la Grande-Guerre.

---

### ECHOS DE NOS PAROISSES

---

#### **Pèlerinage de Notre Dame du Sacré-Cœur d'Issoudun samedi 3 septembre**

Le doyenné du Boischaut Sud était aussi présent grâce à un car qui a emmené des paroissiens d'Aigurande, La Châtre et Saint-Août. Et bien sûr, le Père Pierre-Célestin était parmi les concélébrants avec les autres prêtres de sa communauté.



Plus de 800 fidèles parmi lesquels de nombreux membres de la communauté des tamouls se sont rassemblés.



Gérard Guillaume a joint son violon et ses flûtes à l'animation des célébrations



### **Pèlerinage de Vaudouan le dimanche 18 septembre**

Comme chaque année depuis... 1013, la paroisse de La Châtre s'est rassemblée au sanctuaire marial de Vaudouan. Plusieurs centaines de fidèles étaient présents, dont les jeunes de l'aumônerie. Derrière la confrérie des porteurs de Sainte-Sévère, la procession (rythmée par les chants traditionnels, les airs de cornemuse de Gérard Guillaume et un chapelet médité) s'est rendue tout d'abord jusqu'à la fontaine où apparut l'image de la Sainte-Vierge. Puis la messe, animée par la chorale paroissiale accompagnée de Claude Obein à l'orgue et Gérard Guillaume aux flûtes et au violon, fut célébrée dans la chapelle par le Père Vincent Béguin, curé-doyen. Après un repas convivial proposé par les Familles Rurales de la commune, les pèlerins se retrouvèrent encore nombreux pour le salut du Saint-Sacrement et les vêpres, présidés par Mgr Jérôme Beau, qui conclut la célébration par des mots d'encouragement.



## Rencontre diocésaine ACI à Ste Sévère sur Indre le 25 septembre

Oui, nous avons passé vraiment une belle journée de « pause » à Ste Sévère ce dimanche 25 septembre ; nous voilà repartis pour une année de cheminement d'apôtre du Christ avec la force du partage, de la communion de vie en équipe, et le soutien de notre mouvement porté par la parole de Jean- François Petit et les équipes enquête et méditation de notre mouvement ACI.

*Nous avons découvert un village accueillant, une communauté laïque et ecclésiale soudée par le souci du bien commun et de l'avenir de sa jolie cité de caractère.*

Je retiens la joie inscrite aux visages durant la journée, la sincérité de nos approches du décryptage de nos aventures passées, en cours ou à venir.

Nous avons évoqué les défis, les contraintes, l'espérance, l'inconnu,

l'imprévu, la confiance, l'appel, les réponses, la qualité de ce qu'on vit, la fidélité. Nous avons aussi entendu qu'oser c'est aussi entendre ou dire " j'ai besoin de toi", c'est être solidaire, puiser dans ses ressources et la richesse individuelle ou collective.

***Rien n'est dit d'avance, c'est notre liberté face aux responsabilités !***



Une certitude : La Bible et le Peuple de Dieu nous accompagneront cette année pour rechercher le bon chemin... avec le désir de proposer à d'autres personnes de découvrir le trésor qui nous a été transmis, à risquer avec Jésus l'aventure évangélique !

Merci aux personnes qui nous ont fort bien accueillis,

Les sœurs, Nicole et Jacqueline, Monique et Gérard, François, maire de ce village !

**Héliane**

### **Saint Sylvain à Thevet St Julien le 25 septembre**

Comme chaque année Thevet-Saint-Julien a célébré le saint ermite de Levroux, inscrit au calendrier du diocèse de Bourges le 22 septembre, le dimanche suivant cette date soit le 25.

La messe célébrée par le Père Vincent Béguin a rassemblé près d'une centaine de fidèles. Elle était animée par André Aubard et Gérard Guillaume à la cornemuse, au violon et aux flûtes. En raison de la météo, la procession à la croix de Saint-Sylvain fut annulée, mais les enfants présents ont été bénis à la fin de la messe près de la statue du bon saint. Le dimanche suivant 1<sup>er</sup> octobre, Montipouret fêtait à son tour le saint protecteur. Comme ce rendez-vous avait disparu pendant plusieurs années, l'assistance n'était pas nombreuse, mais Mme le maire était présente, bien décidée comme les fidèles, à inscrire la date (qui coïncidait en 2022 avec un marché de producteurs et un défilé de vieilles voitures) dans le calendrier de la commune.



## Travaux à l'église Notre-Dame d'Aigurande



A la demande de la municipalité, M. Cioffi, architecte, s'est rendu à l'église d'Aigurande. Il a confirmé la nécessité d'entreprendre des travaux dans quatre chapelles de l'édifice.

Le projet de rénovation lui a été confié par délibération du conseil municipal.

Des travaux de reprise de maçonnerie, de couverture et de décors peints seront effectués. Pour cela, des subventions du Ministère de l'Intérieur (DRAC) et du département de l'Indre ont été sollicitées. La Fondation du Patrimoine interviendra elle aussi et permettra, à ceux qui le souhaitent, de participer à une souscription. Les modalités seront bientôt connues et portées à votre connaissance.

Les travaux devraient débuter avant la fin de l'année 2022 dans les deux chapelles à la droite de la nef.

Les prêtres seront informés de l'évolution du chantier pour organiser les célébrations.

Espérant une large compréhension entre les entreprises et les représentants du culte, la municipalité sera à leurs côtés pour gérer ces travaux qui permettront de maintenir l'édifice en bon état afin d'avoir des cérémonies et des visites de notre patrimoine en toute sécurité.

### Remerciements à nos fleuristes !



Un très grand merci à nos fidèles fleuristes Castrais qui embellissent nos cérémonies tout au long de l'année.

Cette démarche contribue à la beauté de la liturgie

## **Les travaux sur le Centre St Germain de la Châtre où en sommes-nous ?**

Le centre paroissial St Germain et l'école Ste Geneviève voient enfin le bout du tunnel avec une première tranche de travaux qui devraient aboutir et s'achever début janvier ! Nous espérons tous pour le 3 janvier, fête de Sainte Geneviève.

L'ensemble du Centre St Germain appartient au diocèse de Bourges mais est canoniquement affecté à la paroisse.

La grande salle paroissiale à droite en entrant par la porte centrale du 9 rue de Beaufort :

Cette première tranche de travaux porte sur la rénovation et la mise aux normes de l'ensemble du rez - de - chaussée du Centre. Certaines cloisons ont été déplacées, des sanitaires créés, une cuisine aménagée et une décoration revue pour offrir un centre moderne et agréable.

En accord avec le diocèse, la grande salle de 80 m<sup>2</sup> est aménagée également pour une utilisation par la cantine scolaire de l'école les lundis, mardis, jeudis et vendredis de 9h30 à 14h30. Un règlement intérieur contractuel révisé chaque année, sera mis en place pour organiser les droits et devoirs de l'école et du Centre. Ce règlement intérieur précisera également les charges financières de chacun.

Le Centre paroissial St Germain pourra être mis à disposition de tout mouvement, association, artisan, PME, et tout type de réunion, à l'exception des matins - jusqu'à 14h30 et des jours d'utilisation par l'école les lundis, mardis, jeudis et vendredis. Un contrat et un état des lieux devront être signés à chaque utilisation, précisant les engagements et obligations des parties. L'association St Germain pourra utiliser les locaux de manière particulière. Un placard pour l'école Sainte Geneviève et un pour la paroisse est prévu dans la grande salle.

Pour la paroisse, il contiendra toute la vaisselle pour recevoir jusqu'à 100 personnes pour un cocktail et entre 45 et 50 pour un séminaire.

Une petite salle en entrant sur la gauche par le 9 rue de Beaufort est disponible en permanence pour la paroisse. Elle permettra de recevoir tout mouvement ou association et rencontre de funérailles ou autre. Il faudra simplement réserver à l'accueil de la paroisse sur l'agenda. Cette salle pourra contenir jusqu'à 12 personnes.

Une cuisine et laverie salle du fond à gauche seront utilisables en dehors des heures d'utilisation par l'école.

Des toilettes aux normes pouvant recevoir des personnes handicapées sont prévues. Une accessibilité PMR (personne à mobilité réduite) par la rue des Chevilles sera possible. Les salles ont des fenêtres insonorisées et en double



vitrage. Elles seront équipées du WIFI, Internet et, pour la grande salle équipée d'un vidéo projecteur.

Pour la Châtre, les salles pourront donc être utilisées par toutes personnes, familles, et groupes qui en feront la demande. Nous sommes en centre-ville, cela permettra de contribuer à faire vivre tout un beau quartier de la ville de la Châtre.

Comme vous le savez, ces travaux très importants demandent de gros moyens financiers dépassant les possibilités de la Paroisse. Si vous souhaitez participer financièrement à ce beau projet, nous vous engageons vivement à le faire, vous bénéficierez d'une exonération fiscale de 66% du montant du don de votre impôt sur le revenu.

**Jean-Charles Pignot, Jean-Claude Pichon, P. Vincent Béguin**



## AVANCEMENT DES TRAVAUX AU CENTRE ST GERMAIN

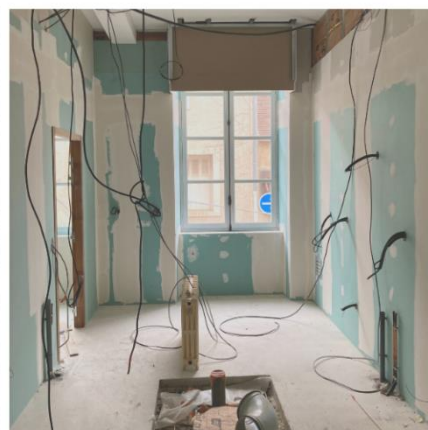
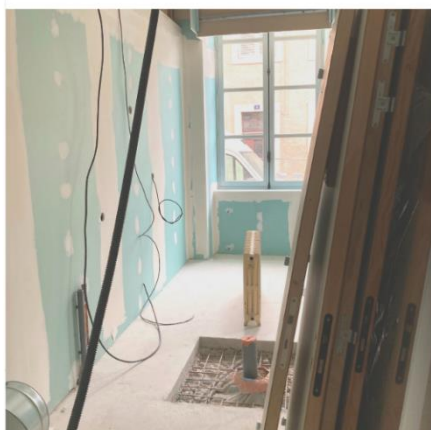

## Balades dans la paroisse de Saint Denis de Jouhet

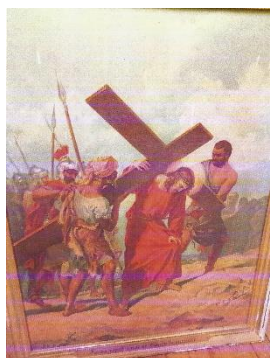

Le roi Louis XIV, qui était un roi pieux et peut-être superstitieux, avait ordonné que sur son royaume soit plantée une croix à chaque croisée des chemins.

Ces chemins étaient utilisés pour les liaisons entre les villages, pour la desserte des champs, emmener les animaux. Aux carrefours de ces chemins ou de ces petites places appelées carroirs, de nombreuses croix ont été érigées, témoignages du passé, des coutumes, et aussi des événements vécus par les

habitants.

Une ancienne coutume consistait aussi à délimiter par des croix les territoires de concessions de franchises.

Certains endroits particuliers ont de tout temps été entourés de mystères. Dans les croyances anciennes, on pensait que diables et sorciers y retrouvaient le « malin » pour célébrer leur sabbat. En ces lieux on a élevé des statues et des croix.

A St Denis de Jouhet, j'ai recensé 20 croix. Elles sont en bois ou en pierre. Croix de villages offertes par les villageois, ou autour du bourg, qui servaient de haltes pour les processions. Celles-ci se sont arrêtées en 1971 avec le père Jounier.

Ainsi il y a la croix de mission en allant à la gare, érigée lors de la visite de deux missionnaires venus à St Denis de Jouhet prêcher durant 3 semaines en 1951. Mon association a mis en valeur ces croix depuis 2 ans en les rénovant, les peignant. Par ailleurs, un concours va être organisé pour la préservation et la rénovation du Patrimoine local.

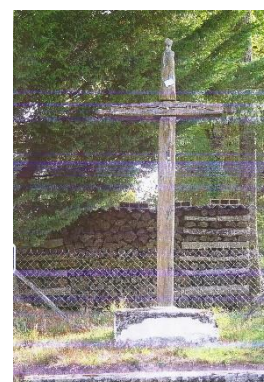

La plus ancienne, la croix centrale de la place, était autrefois au milieu du cimetière. Le cimetière a été transféré en 1792 sur le chemin de Crozon, suite à un arrêté national de salubrité publique.

Cette grande croix située au cœur de la place a été témoin de la vie de St Denis de Jouhet. La place était un lieu de rassemblement et de convivialité, on y mettait les carrioles et les chevaux avant d'aller à la messe.

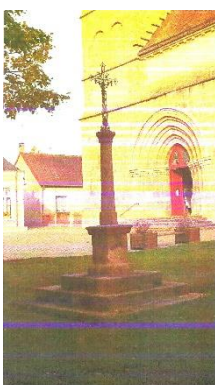

Après la messe, les paroissiens y restaient un moment pour discuter sous les arbres. Au siècle dernier, à la sortie de la messe, le garde-champêtre montait sur les marches de la croix et annonçait les nouvelles du moment : "Avis à la population" .... On y célébrait aussi les fêtes des saints locaux.

Place aussi pour la mairie, les mariages et leurs cortèges s'y

rassemblaient pour aller ensuite à l'église. Il y avait là la cour de l'école primaire des garçons au siècle dernier et jusqu'en 1958.

C'était aussi le lieu du marché aux châtaignes au 19<sup>ème</sup> siècle, tous les mardis du 4 octobre au 15 janvier. A partir de 9 heures, le garde champêtre sonnait la cloche et les transactions commençaient. A St Denis de Jouhet, la qualité des châtaignes était réputée et l'on venait de loin les acheter. Le marché du mardi avec ses vêtements, ses volailles.

Cette place servait aussi pour la fête foraine et pour les cavalcades, les cirques ambulants, les feux d'artifice tirés au pied de l'église avec le public de l'autre côté de la rue.

Cette place connaîtra un projet de fontaine au siècle dernier, qui ne sera pas réalisé.

On rend solennellement les honneurs sur la place à deux résistants assassinés le 19 Juin 1944, Jean Auroy et Jean Traversat.

C'est aussi le départ de notre balade de 5 km pour relier les sept croix et le petit patrimoine local : lavoir, fontaine du bas du bourg, ancien lavoir, la Motte féodale, le Lavoir Bourbon ...

Croix de l'ancienne école privée Ste Bernadette,

Croix de Bord Le Creux,

Croix Blanche et ses légendes,

Croix des Pousserattes et la légendes des « Ventres Jaunes ».

Procession jusqu'ici,

Croix de la maison Rouge (le père 40 Sous), offerte en 1951,

Croix de la Ligier (1949). Des liges dans le champ, restaurée.

Verre de l'amitié à l'arrivée.

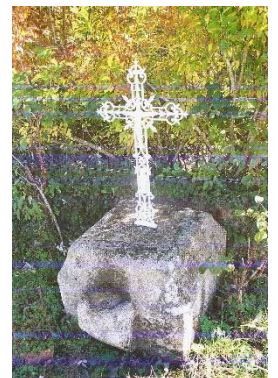

La procession pour la St Denis relie l'église, le champ de foire et la croix de la Ligier. Procession pour la St Blaise, jusque dans la cour Joly. Pour la Fête-Dieu avec des chapelles décorées de fleurs dans le bourg.

Pour les Rogations, tous les jours de la semaine, une procession dans la commune.

Quelques faits historiques ont eu lieu à Saint Denis de Jouhet, ainsi en témoigne Marc Bonnin concernant le lieu-dit "les Beaulevets" :

Le 19 Juin 1940, des réfugiés venaient en voiture, à cheval, à pied, à vélo. Il y eut un bombardement le matin, les avions suivaient la ligne ferroviaire. Un groupe de militaires français stationnaient ici aux Beaulevets, ils dormaient dans le foin. Des scouts venus du Loir-et-Cher y séjournèrent également.

Le 19 Juin 1944, 2 colonnes allemandes sont descendues par cette route. Les soldats étaient debout dans les camions, l'arme au pied. Ils se dirigeaient vers Lusignan où deux résistants ont été assassinés.

## PELERINAGE A PELLEVOISIN DU 12 NOVEMBRE 2022

Ce samedi avait lieu le pèlerinage à Pellevoisin : deux autocars attendaient les paroissiens (environ 70 personnes, adultes et enfants). En arrivant, nous fûmes accueillis par le Frère François qui nous a fait visiter le lieu. Tout d'abord, il nous a emmenés découvrir la fresque qui a été peinte il y a deux ans, nous en expliquant la symbolique

Puis il nous a fait connaître la vie d'Estelle Faguette qui a reçu 15 apparitions de la Vierge ! Permettant sa guérison, suite à une maladie incurable.

Une messe fut concélébrée par le Frère François et le Père Vincent.

Après une pause pour le déjeuner, nous sommes partis pour une longue marche nous conduisant à la grotte de Montbel, là où Estelle Faguette y avait fait déposer une lettre à la Vierge Marie, la suppliant d'obtenir de son fils, le Sauveur, sa guérison afin de pouvoir continuer de s'occuper de ses parents qui n'avaient personne d'autre qu'elle pour subvenir à leurs besoins

Certaines personnes, ne souhaitant pas marcher, ont assisté à une conférence du Frère François, qui leur donna plus amples détails sur la vie d'Estelle Faguette.

La journée s'est terminée, au pied de la grotte, après un temps de prière et de recueillement, très riche en émotion.

Tout le monde est reparti ravi de cette journée de découverte dans une ambiance très conviviale.





## **PELERINAGE SAINTE AGATHE A VIJON LE 5 FEVRIER 2023**

Le pèlerinage de Sainte Agathe, organisé par le Président des porteurs de Ste Sévère sur Indre et la municipalité de Vijon aura lieu le **5 février 2023** à 10H30 en l'église de VIJON.

La messe sera célébrée par le Père Jean-Pierre BARRIERE, curé de la Paroisse Sainte-Croix des deux Creuse de Gouzon-Boussac, et par le Père Vincent BEGUIN curé du Doyenné de La Châtre. La messe sera suivie de la procession.

A l'issue, Monsieur le Maire de Vijon et son conseil municipal, convient les participants à un vin d'honneur suivi d'un repas organisé à la Salle des Fêtes de VIJON.

Réservation repas : TEL. 06 21 78 43 83

## **Les Amis de l'Orgue de La Châtre dimanche 4 décembre 2022 en l'église de la Châtre**



Notre concert de l'Avent approche et c'est avec un grand plaisir que nous vous invitons à venir écouter l'orgue de l'église Saint Germain de la Châtre

Contrairement à ce qui avait été annoncé lors du dernier concert, ce n'est pas un programme traditionnel basque auquel nous vous convions mais à un Noël autour du monde. En effet Etienne Rousseau-Plotto et son joueur de txistu ne peuvent pas se déplacer pour d'impérieuses raisons de santé (ce concert sera donc reprogrammé en Décembre 2023). A notre grande joie Frédéric Deschamps dont nous

avons pu apprécier le talent lors du concert du 2 Octobre a gentiment accepté de revenir faire résonner l'orgue de la Châtre. Le programme sera axé sur les grands thèmes de Noël traditionnels en France, Allemagne, Royaume-Uni, Etats-Unis, auxquels viendront s'ajouter des pièces plus classiques (Bach, Daquin)

## DIMANCHE 15 JANVIER 2023 LA CHATRE



Tous les catéchumènes qui se préparent à leur baptême, 1ere communion et confirmation sont invités avec leurs accompagnateurs à la messe de 11h en l'église St Germain.

Les anciens catéchumènes des années précédentes sont les bienvenus, afin de témoigner et partager ce qui a changé dans leur vie depuis qu'ils ont reçu les sacrements. Cette célébration sera suivie d'un repas partagé et d'une visite détaillée de l'église St Germain, commentée par Gérard Guillaume.

**Parcours bibliques :** *Pour rappel*

### La Châtre



Le parcours biblique de cette année nous fait parcourir l'Evangile de St Marc, Il est encore temps de nous rejoindre ! Nos rencontres ont lieu à 16h chaque mercredi suivant le 10 du mois dans une salle prêtée par la Mairie rue d'Olmor en attendant la fin des travaux du Centre St Germain.

**Prochaines rencontres** le 14 décembre 22, 11janvier 23, 15 février 23

### Ste Sévère sur Indre



Le parcours biblique continu cette année sur l'Apocalypse. Nos rencontres ont lieu chaque 1<sup>er</sup> mardi du mois à 14h et le lundi suivant à 20h. (salle paroissiale derrière l'église)  
Rejoignez-nous !

**Voir dans le pense-bête page 42**



## Mardi 18 octobre à Issoudun Equipe du Rosaire.



Toutes les équipes de Notre Dame du Rosaire du doyenné étaient réunies à Issoudun, accompagnées par le Père Célestin Wambo. Nous étions nombreuses, ce qui a permis à chacune de se présenter et de nous connaître. La plupart d'entre nous sont actives dans leurs équipes depuis plusieurs dizaines d'années ! Elles ont pu nous faire partager la ferveur de ce mouvement de l'église. Ce fut un réel partage dans une ambiance très fraternelle.

Chacune ayant apporté son pique-nique, notre pause repas, au soleil, fut un moment de sincère convivialité.

Nous avons constaté, hélas, combien les équipes ont besoin de se renouveler et surtout de s'étoffer ! N'hésitez donc pas à venir nous rejoindre, vous pouvez vous renseigner au presbytère de votre paroisse



La journée s'est terminée par une très belle messe concélébrée par Monseigneur Beau et le Père Pierre Célestin.



## ASSOCIATION SAINT GERMAIN



Deux repas conviviaux dans la cour du presbytère en juin et septembre nous ont permis de nous réunir à nouveau. Nous souhaitons donc reprendre nos activités et nous vous invitons lors de nos prochaines manifestations !

**Samedi 17 décembre**, le matin : notre marché de Noël aura lieu sur la place du marché de La

Châtre ; y seront vendus des gâteaux, brioches, boissons chaudes. Nous comptons sur votre générosité habituelle pour nous confectionner vos meilleures spécialités et pâtisseries.



**Vendredi 3 février 2023**, à 20h, la Paëlla est de retour ! La soirée se déroulera dans la salle des fêtes du Magny. Les réservations se feront auprès de Madame Stéphanie Aussépé au 06 79 37 01 92.

Vous comprendrez que nous exigerons le règlement lors de la réservation, ceci afin de nous éviter des refus alors que certaines personnes réservent sans avoir la délicatesse d'annuler leur inscription en cas d'impossibilité de venir.

Le tarif est de : 25 € pour les adhérents, et 30 € pour les non-adhérents. Toutefois, la soirée est entièrement gratuite pour les enfants jusque l'âge de 16 ans.

Les réservations se feront à partir du 2 janvier 2023.

Jackie Bernardet, que beaucoup d'entre vous connaissent, animera la soirée et vous fera danser. *VENEZ NOMBREUX !...*



La journée récollecion SSVP a eu lieu le 19 novembre aux Annonciades.

Elle a réuni les 4 conférences, les 3 du Cher et celle de l'Indre. Nous étions environ 40 personnes.

Le nouveau président national de la société saint Vincent de Paul était présent. Le matin nous avons eu l'intervention de Mgr Beau sur la place des laïcs par leur baptême dans le diocèse.

La messe a été concélébrée par Mgr Beau, Père Desclaux (conseiller spirituel national de la société), Père Cothenet et Père Vincent Béguin.



Et l'après-midi une table ronde animée par le Père Desclaux nous a raconté les débuts de notre Saint Patron. Mr Lanternier, lui, nous a expliqué le fondement de la société.

La journée fut clôturée par la promesse vincentienne.

**Corinne D.**

**Présidente de la conférence Sainte Solange**



Villageois de Pouy dans les Landes,

Issu d'une famille très modeste,

Né en 24 avril 1581

Convaincu par amour pour les pauvres

Engager à la vie sacerdotale à l'âge de 19 ans

Nommé aumônier des galères en 1619.

Toute sa vie a été consacrée au service des malades,  
des condamnés, des abandonnés.

C'est St Vincent de Paul.

## En attendant la vigile de Noël,

Ces paroles de Théodore Botrel, chansonnier de la Bretagne.

La Terre espère et les Cieux rêvent ;  
Il neige à gros flocons sans bruit ;  
Quand, au loin, des rumeurs s'élèvent :  
Ce sont les cloches de minuit.

Devant le Nouveau-Né sans langes,  
Bergers et rois, à qui mieux mieux,  
Au chant des cloches et des anges,  
Vont s'incliner dévotieux.



## Et, pour célébrer l'Epiphanie, quelques jours plus tard,

Ces vers de José Maria de Hérédia:



De l'Orient lointain, ils portent leurs hommages,  
Aux pieds du fils de Dieu, né pour guérir les maux  
Que souffrent ici-bas l'homme et les animaux ;  
Un page noir soutient leurs robes à ramages.  
C'est ainsi qu'autrefois, sous Augustus Caesar,  
Sont venus, présentant l'or, l'encens et la myrrhe,  
Les Rois Mages Gaspard, Melchior et Balthazar.



Tél : 02 54 30 15 14

## Repas partagé le Jour de Noël

**A 12 h 30 : Au 16, avenue de l'Auvergne Sainte Sévère  
un Noël convivial !**

A l'occasion de la fête de Noël, l'Association Re- Source, est toujours heureuse d'accueillir à sa table celles et ceux qui se retrouvent seuls ce jour-là (couple ou personnes isolées)

Merci de vous inscrire **avant le 15 décembre** si possible !

### Rencontre biblique « Ouvrir le livre de l'Apocalypse »

Mardi 6 décembre 14h15 ou lundi 12 décembre 20h

Mardi 3 janvier 14h15 ou lundi 9 janvier 20h

Mardi 7 février 14h15 ou lundi 13 février 20h

*Venez partager un moment convivial autour de la Parole de Dieu*

**Sainte Sévère  
Paroisse**

Quoi de neuf ?

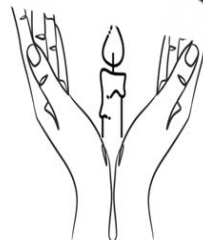

### Eveil à la foi : un cadeau à offrir à vos enfants.

L'équipe d'accompagnement du KT sur la paroisse de Sainte Sévère, et à la demande d'un petit nombre de parents va proposer aux enfants de **6 à 7 ans** qui le souhaitent **un éveil à la foi**.

Son organisation serait la suivante : 3 rencontres dans l'année pour expliquer trois moments liés aux fêtes chrétiennes (et une participation de votre enfant avec ceux du KT aux messes des familles si vous le souhaitez).

**N'hésitez pas à communiquer l'info ! L'équipe d'accompagnement.**

**Pour Noël,  
nous nous donnons rendez-vous à la maison paroissiale, enfants et parents  
le samedi 17 décembre à 15H**

Contact :

Anne-Marie Brandon : 02.54.30.25.53 ou la communauté des sœurs :  
02.54.30.15.14

**Vive l'été !**

*Pendant l'été, nous avons vécu beaucoup de fêtes familiales, associatives, musicales... mais aussi religieuses et patronales. Ces rassemblements ont été une belle façon de se mettre au service les uns des autres. Chercher le bien de tous et de chacun, voilà une façon de ne pas vouloir occuper les « premières places » ! Dans bien des petits coins de notre Berry, beaucoup ont été proches des vertus de l'humilité et service louées dans l'Évangile. Les exemples seraient nombreux. Ils illustreraient ce que le pape François appelle « l'Église du seuil »... une Église en déplacement, allant de villages en villages, à Sazeray ou à Lignerolles pour la Saint Roch... la Ste Madeleine en plein air à Vijon, la messe à Champillet, la grande fête de l'Assomption le 15 août à Urciers avec la chorale de Pouligny N Dame, les bancs ornés d'épis pour cet événement, enfin la Saint Fiacre à Feusines, avec l'appui du groupe folklorique « Les Gars du Berry », et « l'invention » ou la « résurrection » d'un petit pèlerinage centré sur l'écologie... Un très grand Merci pour la qualité de l'animation liturgique dans des célébrations bien préparées par les équipes des villages et des membres de l'EAP.*

Quand chacun est à sa place – animateurs liturgiques, lecteurs, célébrant, porteurs, musiciens, fleuristes... et toutes les « petites mains » anonymes pour l'entretien de nos églises, les célébrations sont belles. L'assemblée liturgique fait l'expérience de sa diversité : Berrichons croyants ou en recherche, « Parisiens » (même de Bordeaux ou d'ailleurs !), touristes de passage... tout en restant unis par la prière.

*Un très grand MERCI encore pour les « pots d'amitié » réalisés avec attention et invention ; lieux de convivialité, de parole, de lien ...*

Une mention spéciale doit être faite pour les équipes municipales. Sans leur implication active, ces belles fêtes de village ne pourraient pas avoir lieu. Avec les élus municipaux, nous pouvons chercher les meilleures manières d'accueillir, de s'organiser, tout simplement faire vivre les petites communes. Un style simple et proche des gens convient bien. Pour le bonheur du plus grand nombre.

**Père J-F PETIT**

## Une Eglise qui accueille les familles

Pendant l'été, de nombreuses familles venant de loin visitent leurs parents en maison de retraite. Mais tous n'ont pas d'endroit à l'extérieur pour se retrouver, ne serait-ce que pour partager la joie d'un repas dans l'intimité familiale. Or, rompre la monotonie du quotidien et pouvoir être en privé avec sa famille est essentiel pour des personnes âgées. Le bonheur de ces retrouvailles leur permet de garder longtemps ces beaux souvenirs, qu'elles vont aussi pouvoir porter dans la prière.

*Telle a été mon expérience avec ma maman de 91 ans dans la maison paroissiale de Sainte Sévère : le beau décor de catéchisme illuminait la pièce, au voisinage du « coin prière » lui aussi magnifique. Le repas, préparé par nos soins, fut très simple. Un espace cuisine permit vite de le réchauffer pour la plus grande joie de la petite tablée. Ce fut très modeste, mais aussi très riche de sens.*

N'hésitez pas vous aussi à prendre des initiatives de même style pour des personnes seules ou isolées ! Vous verrez : cela vaut la peine.

Une Eglise qui sait accueillir, mettre en commun ses moyens, même limités, est sur le chemin de l'Évangile.

**Père J-F PETIT**

### Contact :

Monique et Gérard Reulier au 02.54.30.55.57 ou Marie-Agnès Boury 02.54.30.61.67



MOTS CROISES / LA MISSION

CHATEAUBRIAND, dans le « Génie du Christianisme » parle des missions comme « des grandes et nouvelles idées qui n'appartiennent qu'à la religion chrétienne ».

Aucun culte idolâtre, ni même les anciens philosophes, n'ont su, comme les missionnaires, « au gré d'une impulsion sublime » aller humaniser les contrées lointaines, instruire l'ignorant, guérir le malade, vêtir le pauvre, et semer la paix et la concorde parmi des nations ennemies. »

**Vertical**

- 1 – Frères prêcheurs
- 3 – Elève ou fidèle partisan
- 5 – Parti de Bangor en Irlande, il arrive en Gaule en 590 et fonde, entre autres, le monastère de Luxeuil dans les Vosges

**Horizontal**

- 2 – Originaire de Hongrie, il est élu évêque de Tours et fonde des monastères qui forment des missionnaires
- 4 – Promesse, respect d'une parole, d'un contrat
- 6 – Ordre dit « des Frères mineurs »
- 8 – Moine anglo-saxon qui a créé l'Eglise de Bavière, vers l'an 700
- 10 – Processus par lequel une personne devient chrétienne
- 12 – Espérance ferme que procure la Foi
- 14 – Ministère d'un apôtre pour la propagation de la Foi
- 16 – Ordre religieux missionnaire fondé par St Ignace de Loyola

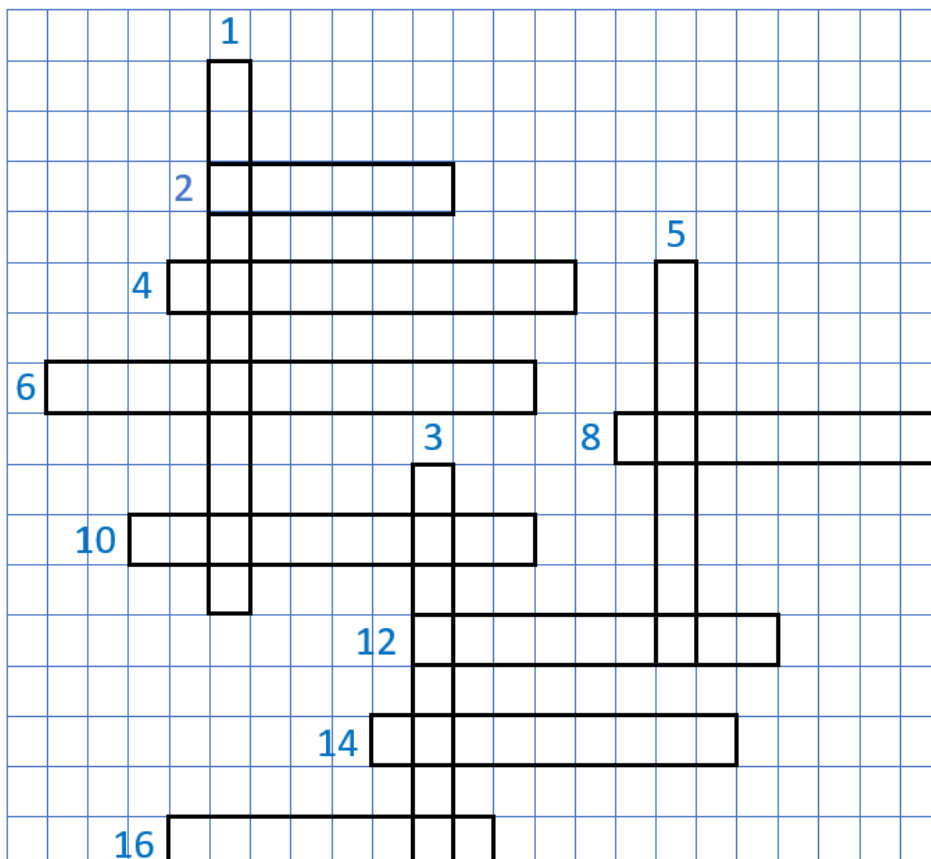

## QUIZZ N° 276

Qu'a annoncé le Pape Pie X en juillet 1914 ?



## REPONSES AUX ENIGMES DU N° 275

### Les mots de la souffrance du départ

1 – douleur ; 2 – intelligence ; 3 – science ; 4 – conseil ; 5 – force ; 6 – piété ; - filiale 7 – crainte ; 8 – division ; 9 – reniement ; 10 – jalousie ; 11 – calomnie ; 12 – trahison.

### Le Quizz N° 275 :

La Basilique de Lisieux dédiée à sainte Thérèse.



LA TABLE DU CURE  
26 AOÛT 2022  
« LE BANQUET CELESTE »

Les longues ramées sont dressées  
Sous la fraîcheur des marronniers\*,  
Nappes blanches, guirlandes enluminées,  
Nous voici rassemblés à la « table du curé ».

L'ambiance festive et chaleureuse  
Fait souffler une brise joyeuse.  
Temps béni des retrouvailles,  
Pour le pasteur et toutes ses ouailles.

C'est un véritable et pur festin,  
Qu'a concocté le père Pierre-Célestin.  
Les marmites mijotent dans la cour du presbytère,  
C'est un peu de Ciel descendu sur la terre !

Plats savamment mitonnés, célestes mignardises,  
Se font les chantres d'une divine gourmandise  
Qui, de vilain défaut, ne peut être qualifiée,  
Puisqu'elle célèbre le culte de l'amitié.

A tous les « disciples » de cette cuisine du paradis,  
De grands bravos et d'immenses MERCI.

Et à l'année prochaine !

\*marronniers, c'est pour la rime !

D.J





## UN TEMPS POUR LIRE

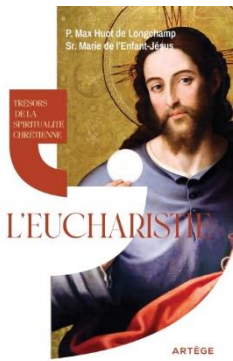

### **P. Max Huot de Longchamp** *Editeur Artège*

Un voyage à travers vingt siècles de textes chrétiens

Natif de Bourges et fondateur du centre Saint Jean de la Croix, lieu de formation spirituelle installé à Mers sur Indre (36). Le Père Max Huot de Longchamp a fait paraître l'an dernier aux éditions Artège un livre intitulé « Qu'est-ce qu'un mystique ? » Peut-être ne peut-on pas en dire autant de cette anthologie consacrée à l'Eucharistie. L'introduction est brève, la primauté est laissée aux textes sélectionnés par les coauteurs.



### **Cardinal Albino Luciani – Pape Jean-Paul 1<sup>er</sup>** *Editeur Nouvelle Cité*

Entre 1971 et 1976, le cardinal A. Luciani écrit une série de lettres ouvertes à portée pastorale s'adressant de manière fictive à des personnages historiques, littéraires et mythiques, de Charles Péguy au roi David en passant par saint Luc et Figaro. Cette adaptation dramaturgique n'en reprend pas la totalité.

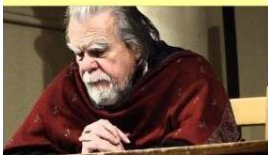

### **Laurent Dandrieu – Editeur Artège**

À l'heure des migrations de masse, des pandémies mondiales, du réchauffement planétaire et des multinationales omnipotentes, la notion d'enracinement semble vouée à la ringardise. Pour beaucoup de chrétiens, elle paraît s'opposer de plus en plus à l'impératif de fraternité universelle. L'idée s'impose qu'il faudrait choisir entre la patrie du ciel et la patrie terrestre, qu'il serait urgent de dépasser les frontières pour réaliser l'unité du genre humain. L'universalisme semble n'être plus qu'un autre nom du mondialisme...



### **Georges Bernanos** *Editeur Flammarion*

C'est une paroisse comme il en est bien d'autres, dévorée par l'ennui, la mesquinerie. En découvrant ce petit village de l'Artois, son nouveau curé mesure l'ampleur du sacerdoce. Il a pour lui sa jeunesse et sa foi. Et trop d'orgueil pour renoncer. Le salut des âmes, voilà son affaire – peu importe les âmes. Peu importe l'avarice du pauvre, le fier dédain du riche. Ni la solitude, ni le doute ne le rongent. Tout à la fois dupe et sauveur, guide et victime, l'humble pasteur fera sien le sacrifice de l'Agneau.

A VOS FOURNEAUX !

## Coquille Saint Jacques au citron vert

### Ingrédients pour 4 personnes :

- 24 noix de Saint-Jacques
- 1 citron vert
- ½ boule de céleri-rave
- 50 g de beurre
- 10 cl de crème fraîche
- 3 morceaux de sucre
- 2 c. à soupe d'huile d'olive
- Sel, poivre.



Épluchez, découpez et cuisez le céleri à l'eau bouillante salée. Égouttez-le et passez-le au moulin à légumes avec la crème fraîche préalablement chauffée et le beurre frais. Gardez la purée de céleri au chaud.

Taillez les zestes de citron vert. Émincez-les en petits filaments et cuisez-les avec 3 morceaux de sucre et 1 petit verre d'eau, 20 mn à feu doux. Laissez refroidir les zestes dans le sirop.

Dix minutes avant de passer à table, chauffez l'huile dans une poêle anti-adhésive. Salez les noix de Saint-Jacques et saisissez-les dans l'huile chaude, pendant 5 mn, en prenant soin de bien les colorer.

Égouttez les noix, dressez-les dans une assiette ou dans les coquilles vides. Disposez un dôme de purée de céleri à côté. Ajoutez les zestes sur la purée avec quelques gouttes de sirop sur les noix et servez.

Bon appétit !

Joyeux Noël et Bonne année !



Relie par un trait chaque petite fenêtre à son emplacement dans l'image.

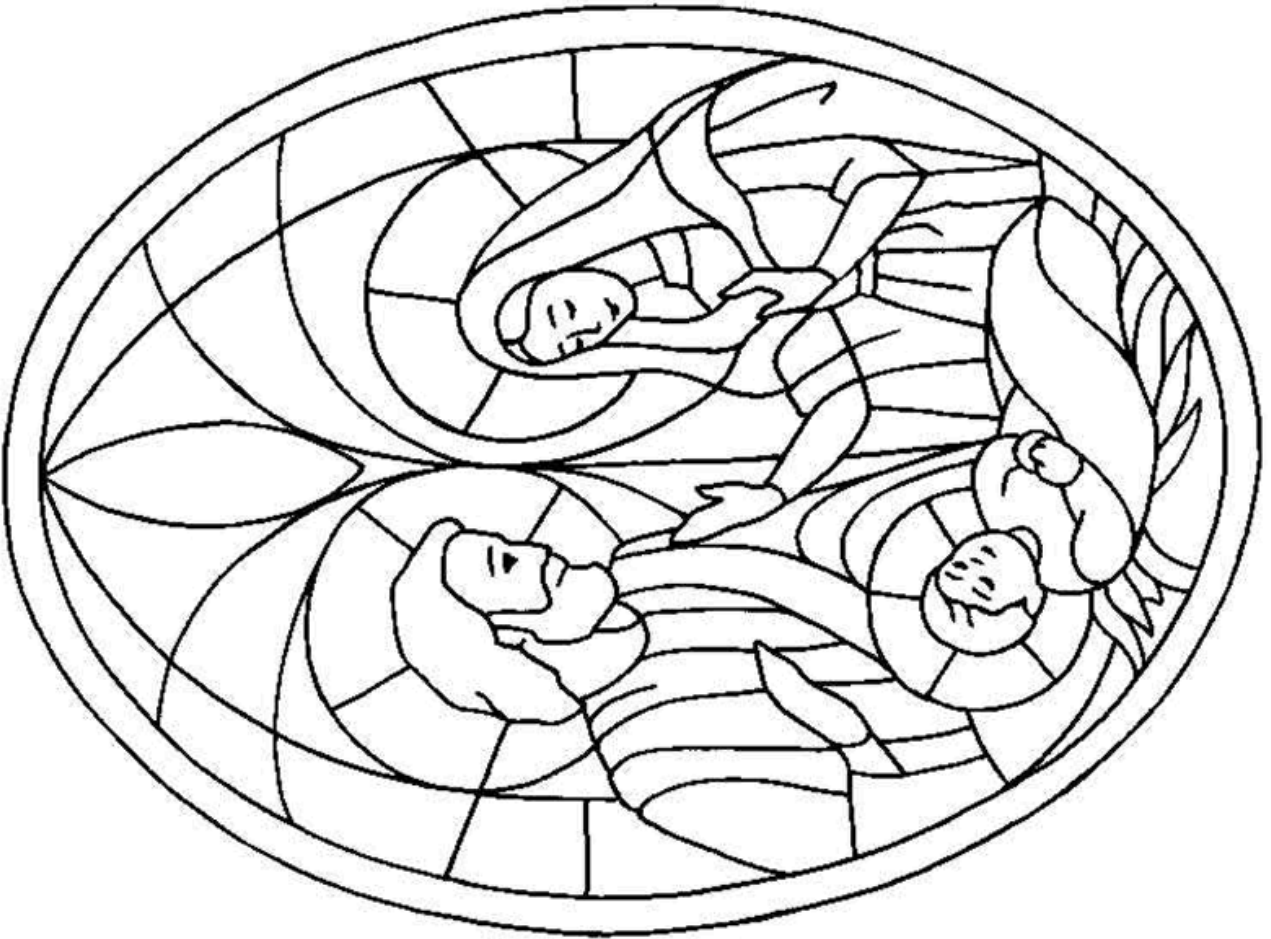
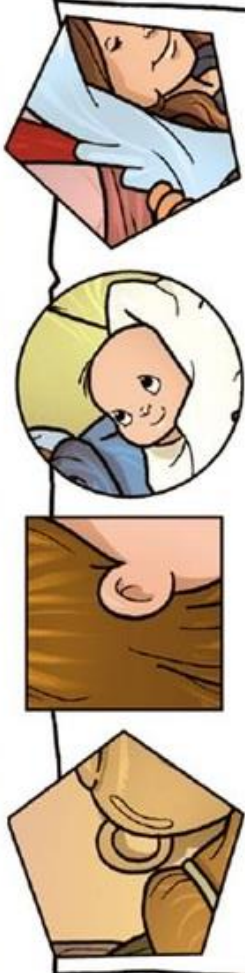

**Baptêmes du 1<sup>er</sup> août 2022 au 31 octobre 2022**

**Paroisse de La Châtre**

Briantes (chapelle de Vaudouan)

CHAPPUIS Léana  
CHARPENTIER Yaël  
GONNET-LANGLOIS Joséphine  
GONNET-LANGLOIS Léonie

La Châtre

BLIN Marceau  
BOYER Jade  
LAVENU Swann  
LECOMTE Louisa  
LHUILIER Manoé  
MILLOT Thomas  
PHILIPPON Victoryne  
ROLIN Marceau  
ROUX-DURRAFFOURT Maëna  
SABOUREUX Jeanne  
SALLÉ Malo  
SALOMON Maël  
TALBOT Baptiste

Montgivray

BONNIN Thiméo  
PHILIPPON Léo

St Août

GROS Romane

Vicq-Exempt

BONNET Lisa  
MOURAGNON Elyo

**Paroisse Ste Sévère**

Pérassay

CLAEYS Adèle  
CLAEYS Alice

Sazeray

DUMONT Eloane

Urciers

CHEZEAU Emile

**Paroisse de Neuvy St Sépulchre**

Gournay

BEAU Luna

BEAU Mia

BRY Séléna

Lys St Georges

MOREAU-ADAN Éloan

MOREAU-ADAN Maëlan

Neuvy St Sépulchre

BLONDEAU Hugo

BRONDEAU Francesco

BRUNET Juliette

VELSMID-DESIRÉ Émile

Mers Sur Indre

LEJOT-PLANTUREUX Hugo

Mouhers

BALLÈRE Ethan

NANDILLON Enaëlle

WENGER Noëly

**Paroisse d'Aigurande**

Fougerolles

MACEDO Enzo

MACEDO Lucy

PLANTUREUX Chloé

Montchevrier

DAUBORD Appoline

St Denis de Jouhet

BRAGOLET Gaspard

DEMENOIS Antoine

## Sépultures du 1<sup>er</sup> août 2022 au 31 octobre 2022

### **Paroisse Aigurande**

#### Aigurande

ALBRIEUX Monique  
BLANCHEFORT Jean-Paul  
DRAULT Paulette  
FRADET Michel  
GORGEON Suzanne  
PATRY Monique  
PRIVAT Simone

#### Crevant

LANGLOIS Raymond  
MAILLOCHON Marcel  
MEILLIEN Robert  
NICOLAS Camille  
RENAUD Daniel

#### Crozon-sur-Vauvre

AUSSOURD Maurice  
DEMENOIS Bernard

#### Fougerolles

CHAUMARD Suzanne

#### Montchevrier

PANTALEON Raymonde  
RAMIER Josette

#### St Denis de Jouhet

CHAUSSÉ Germaine  
CHAUSSÉ Valéry

### **Paroisse La Châtre**

#### Briantes

VERNAUDON Paule

#### Briantes (Vaudouan)

ALICHON Guy  
GUGLIELMA Roland  
PROTON Yvette

#### La Berthenoux

MARIÉ Suzanne

#### Chassignolles

BLANCHARD Henri

### **La Châtre (suite)**

BAHFIR Ouardia

BERNARDET Claudette

BOURG Maurice

CLARY Jean-Pierre

DEBRAY Solange

DELANNOY Blanche

DORADOUX Bernadette

PERRAULT Marcelle

TOUCHET Marguerite

#### Lacs

CABAILLOT Edith

#### Montgivray

GUERIN Pierre, Roger

LORY Irma

ROBIN Jean-Marie

SMAÏL Marie-Claire

#### Nohant Vic

RICROT Alice

#### Saint-Août

ALLELY Odette

SOULAS Gaston

#### Saint-Chartier

CHASSIGNOUX Paulette

#### St-Christophe-en-B

MARCHAND Marie-  
Thérèse

#### Sarzay

COUTANT Bernadette

LABORDE Jean

#### Thevet St Julien

COSSE Anaïs

#### Vicq-Exempt

ABREMSKI Jacqueline  
GAURY Roger

### **Paroisse de Neuvy St Sép**

#### Buxières d'Aillac

DURIS Robert

#### Cluis

FRELAT Jacqueline

MADELÉNAT Jacqueline

#### Lys-Saint Georges

DURRENBACH Hortense

MARÉCHAL Marie-  
Thérèse

#### Mers-sur-Indre

DAUBORD Odette

#### Neuvy-Saint-Sépulchre

DUHAIL Gabriel

GANNE Hubert

THÉPAULT Jacqueline

YVERNAULT Andrée

#### Tranzault

DUBAUT Annaëlle

### **Paroisse Ste Sévère**

#### Feusines

BEDU Nicole

BUZARÉ Michel

CHELOT Marie-Louise

#### Pérassay

BIGOT Robert

CARRAT Ginette

JOUARD Jeanine

#### Pouliigny Notre Dame

PARA Marie-Blanche

#### Pouliigny St Martin

BILLONNET Marie-Jeanne

#### Sainte-Sévère-sur-Indre

CHABANNE Louise

RIDARD Lydia

TALMANT Martine

#### Sazeray

FONTAINE Marie-  
Thérèse

JUBARD Germaine

JUBARD Germaine

#### Urciers

CHASSAGNE Maria

## **Qu'allons-nous vivre liturgiquement pendant ces trois mois ? de fête en fête**

**Le temps de l'Avent** : Le temps de l'Avent vient du latin *adventus*, « arrivée ». C'est une période de quatre semaines précédant Noël. C'est le pape Grégoire le Grand qui a instauré ce temps liturgique. Il peut être assimilé par analogie au Carême. L'Avent représente la période où l'on se prépare principalement à faire mémoire de l'Incarnation de Jésus, de sa naissance corporelle. L'Avent débute le quatrième dimanche avant Noël et marque le début de l'année liturgique. Une couronne de l'Avent est souvent réalisée et chaque dimanche de l'Avent, une nouvelle lumière est allumée pour accueillir la lumière absolue, la naissance de Jésus. Il s'agit bien sûr de mettre davantage Dieu et le Christ dans notre vie pendant cette période en se purifiant, en prenant davantage de temps pour la prière...

**Noël** : Noël est la fête chrétienne qui célèbre la Nativité, c'est-à-dire la célébration qui rappelle la naissance de Jésus-Christ. La fête de Noël vient peu de temps après le solstice d'hiver auquel elle est associée. Le plus souvent les fidèles assistent à la veillée de Noël et partagent ensuite un repas léger, le plus souvent en famille. Le lendemain ils sont invités à assister à la messe du jour où suivra un repas familial festif où des cadeaux sont échangés.

**Le jour de l'An** : Premier jour de l'année, le jour de l'an était à l'origine une fête du renouveau. Elle est dédiée à Sainte Marie, Mère de Dieu. Nous sommes dans l'Octave de la Nativité. Nous commençons une nouvelle année en confiance avec la présence de la Vierge Marie.

**L'Épiphanie** : L'Épiphanie prend racine dans le Nouveau Testament et symbolise le Messie venu et incarné. Peu après sa naissance, les rois mages sont venus lui présenter des offrandes. Ils symbolisent le monde venu se prosterner à lui. La date du 6 Janvier est retenue par le Père de l'Église, Épiphanie de Salamine, au IV<sup>ème</sup> siècle comme date de naissance de Jésus. Elle est fêtée aussi par la galette des rois.

**La présentation au temple** : (La Chandeleur)

La Chandeleur commémore le 2 Février la Présentation de Jésus au Temple, à Jérusalem, 40 jours après sa naissance. Ce faisant, ses parents se conformaient à une coutume hébraïque qui voulait que les premiers-nés fussent consacrés au Seigneur. La présentation de l'enfant s'accompagne de la présence de deux personnes âgées, Anne et Syméon. Veuve de 84 ans, Anne est une prophétesse, dévouée au service et assidue au Temple. Le vieillard Syméon est un homme juste et pieux à l'image de Joseph. Averti par l'Esprit Saint de la présence du Messie au Temple, il le prend dans ses bras et se met à proclamer que Jésus est la lumière du monde. (« *Nunc dimittis* », cantique de Syméon) et qu'en même temps, il sera un signe de contradiction. Il annonce même à Marie sa mère : « une épée te transpercera l'âme » (Lc 2,35). Quant à Anne, elle va annoncer qu'elle a rencontré le Messie tant attendu de la délivrance d'Israël. C'est la journée mondiale de la vie consacrée.

**P. Vincent Béguin**

## HORAIRES DES MESSES DANS NOS 4 PAROISSES

### Messes en semaine :

Aigurande : tous les mardis à 9h – Lourdoueix St Michel : les premiers mercredis du mois à 18h

La Châtre : Lundi au vendredi à 18h.

Neuvy S<sup>t</sup> Sépulchre : tous les jours à 9h (sauf le lundi) – Tranzault : les premiers vendredis du mois à 18h

DECEMBRE 2022	Paroisse d'Aigurande	Paroisse de la Châtre	Paroisse de Neuvy St Sép	Paroisse de Ste Sévère
Sam 3	18h Crevant	18h St Aout	18h Cluis	
Dim 4	11h Aigurande <i>(Chapelle de La Bouzanne)</i>	11h La Chatre	10h30 Neuvy St S Ste Barbe	9h30 Ste Sévère Ste Barbe/ Cécile
	<b>Fête de l'immaculée Conception</b> La Châtre : 17h30 chapelet, suivi de la messe à 18h Neuvy St Sépulchre : 18h messe en la basilique			
Sam 10		18h Nohant Messe de l'Avent		
Dim 11	<b>3<sup>ème</sup> dimanche de l'Avent</b>			
				9h30 Ste Sévère
	11h Crozon/V	11h La Chatre Messe aumônerie KT	11h Neuvy St S	
Mar 13	La Châtre 16h30-18h <i>Célébration pénitentielle avec confessions individuelles</i>			
Jeu 15	La Châtre 16h30-18h <i>confessions individuelles, adultes, ados et enfants</i>			
Ven 16	Neuvy 9h Messe suivie des confessions			
Sam 17		18h St Chartier	18h Cluis	18h Feusines Messe de l'Avent
Dim 18	<b>4<sup>ème</sup> dimanche de l'Avent</b>			
	11h St Denis de J.	11h La Châtre	11h Neuvy St S.	
Sam 24	<b>Nuit de Noël</b>			
	18h30 Aigurande <i>(église)</i>	20h La Châtre Animée par « Les Sonneurs de la Vallée Noire »	20h Neuvy St S.	18h Ste Sévère
Dim 25	<b>Noël</b>			
	10h30 Crevant	11h La Châtre	11h Cluis	
31 décembre : Messe anticipée du dimanche 1 <sup>er</sup> janvier 2023 Sainte Marie, mère de Dieu Journée mondiale de la Paix				
Sam 31	18h Aigurande <i>(église)</i>	18h Vicq-Exemptet		

JANVIER 2023	Paroisse d'Aigurande	Paroisse de la Châtre	Paroisse de Neuvy St Sép	Paroisse de Ste Sévère
<b>31 décembre 2022 et 1<sup>er</sup> janvier 2023</b> Ste Marie, mère de Dieu Journée de la Paix				
✘ Saint Vincent ✘ Saint Blaise				
<b>Sam 31/12</b>	<b>18h</b> Aigurande <i>(église)</i>	<b>18h</b> Vicq-Exempt		
<b>Dim 1<sup>er</sup></b> Ste Marie Mère de Dieu, journée de la paix		<b>9h30</b> La Berthenoux		
		<b>11h</b> La Châtre	<b>11h</b> Neuvy St Sep.	<b>11h</b> Ste Sévère
<b>Sam 7</b>	<b>18h</b> Fougerolles	<b>18h</b> St Chartier	<b>18h</b> Tranzault Ste Geneviève	
<b>Epiphanie</b>				
<b>Dim 8</b> Epiphanie				<b>9h30</b> Ste Sévère
	<b>11h</b> Aigurande <i>(église)</i>	<b>11h</b> La Châtre + Chorale « Scola Ste Cécile » Messe Aumônerie - KT	<b>11h</b> Neuvy St Sep.	
<b>Sam 14</b>		<b>18h</b> St Août	<b>18h</b> Cluis	<b>10h</b> Feusines ✘
<b>Dim 15</b>				<b>9h30</b> Ste Sévère
	<b>11h</b> Crevant St Antoine	<b>11h</b> La Châtre	<b>11h</b> Neuvy St Sep	
<b>Sam 21</b>	<b>9h</b> Montchevrier St Hubert	<b>10h</b> Verneuil ✘ ✘ <b>10h30</b> La Châtre ✘		
	<b>10h30</b> Fougerolles ✘	<b>18h</b> Vicq-Exempt	<b>18h</b> Cluis	
<b>Dim 22</b>		<b>10h</b> Sarzay ✘ <b>10h</b> Le Magny ✘		<b>9h30</b> Ste Sévère
	<b>11h</b> St Denis de J	<b>11h</b> La Châtre <b>11h</b> Briantes ✘. <b>11h</b> Nohant Vic ✘	<b>10h30</b> Neuvy St Sep ✘	
<b>Sam 28</b>	<b>18h</b> Aigurande <i>(Chapelle de La Bouzanne)</i>	<b>10h30</b> Thevet St J. ✘ <b>18h</b> St Christophe en B.	<b>18h</b> Tranzault ✘	<b>10h30</b> Urciers ✘ ✘
<b>Dim 29</b>		<b>11h</b> La Châtre messe Aumônerie - KT	<b>11h</b> Neuvy St Sep	<b>11h</b> Ste Sévère



FEVRIER 2023	Paroisse d'Aigurande	Paroisse de la Châtre	Paroisse de Neuvy St Sép	Paroisse de Ste Sévère
<b>Ven 3</b>	<b>11h</b> St Denis de J. 🌸			
<b>Sam 4</b>	<b>18h</b> St Denis de J.	<b>10h30</b> La Berthenoux 🌸 <b>10h30</b> St Chartier 🌸 <b>11h</b> Briantes 🌸 <b>18h</b> Chassignolles		<b>10h30</b> Sazeray 🌸 <i>(en lien avec Vigoulant)</i>
<b>Dim 5</b>		<b>9h45</b> Montgivray 🌸 <b>10h</b> Le Magny 🌸 <b>10h30</b> St Août 🌸 + Schola <b>10h30</b> Sarzay 🌸 <b>11h</b> La Châtre	<b>11h</b> Neuvy St S.	<b>10h45</b> Pouligny St Martin 🌸 <b>10h30</b> Vijon <i>(Ste Agathe)</i>
<b>Sam 11</b>		<b>10h30</b> St Christophe en B 🌸 <b>10h30</b> Montipouret 🌸 <b>11h</b> Lacs 🌸	<b>18h</b> Cluis	<b>10h30</b> Pouligny ND 🌸
La Châtre : Notre Dame de Lourdes 17h30 Chapelet puis 18h messe				
<b>Dim 12</b>	<b>11h</b> Aigurande <i>(Chapelle de La Bouzanne)</i>	<i>Dimanche de la Santé et des Malades</i> <b>11h</b> La Châtre <i>Messe Aumônerie - KT</i>	<b>11h</b> Neuvy St S	<b>9h30</b> Ste Sévère
<b>Sam 18</b>	<b>11h</b> La Buxerette 🌸	<b>10h30</b> Chassignolles 🌸 <b>10h30</b> Vicq-Ex 🌸 <b>18h</b> Montlevicq 🌸		
<b>Dim 19</b>				<b>9h30</b> Ste Sévère
	<b>11h</b> St Denis de J.	<b>10h30</b> Nohant Vic 🌸 <b>11h</b> La Châtre	<b>11h</b> Neuvy St S	
<b>Cendres</b>				
<b>Mer 22</b>	<b>18h</b> Aigurande <i>(église)</i>	<b>18h30</b> La Châtre	<b>18h</b> Neuvy st S	<b>17h</b> Ste Sévère
<b>Sam 25</b>	<b>18h</b> Aigurande <i>(Chapelle de La Bouzanne)</i>	<b>18h</b> St Août	<b>18h</b> Cluis	
<b>Dim 26</b>		<b>11h</b> La Châtre <i>Appel décisif des Catéchumènes du diocèse</i>	<b>11h</b> Neuvy St S	<b>11h</b> Ste Sévère
<b>Pèlerinage en Terre Sainte</b> <b>du mardi 28 février au mercredi 8 mars 2023</b> accompagné du Père Vincent Béguin				

PENSE-BETE

JOUR	DATE	HEURE	LIEUX	EVENEMENTS
<b>DECEMBRE 2022</b>				
Jeudi	01/12	17h	Eglise de la Châtre	Adoration du Saint Sacrement
		19h	Basilique de Neuvy	Adoration du Saint Sacrement
Dim	04/12	15h	Eglise de la Châtre	<i>Concert « les Amis de l'Orgue »</i>
Lundi	05/12	14h	Eglise de la Châtre	Rosaire
Mardi	06/12	14h15	Ste Sévère/Indre	Parcours biblique <b>Apocalypse</b>
Lundi	12/12	14h30	Aigurande	Rosaire
Lundi	12/12	20h	Ste Sévère/Indre	Parcours biblique <b>Apocalypse</b>
Mercredi	14/12	16h	La Châtre	Parcours biblique <b>St Marc</b>
Jeudi	15/12	15h	Neuvy	Rosaire
Samedi	17/12	<i>Matin</i>	La Châtre	<i>Sur le Marché de Noël, Stand « Vente de gâteaux » de l'Association St Germain</i>
<b>JANVIER 2023</b>				
Lundi	02/01	14h	La Châtre	Rosaire
Mardi	03/01	14H15	Ste Sévère /Indre	Parcours biblique <b>Apocalypse</b>
Jeudi	05/01	17h	La Châtre	Adoration du Saint Sacrement
		19h	Basilique de Neuvy	Adoration du Saint Sacrement
Lundi	09/01	20h	Ste Sévère /Indre	Parcours biblique <b>Apocalypse</b>
Lundi	09/01	14h30	Aigurande	Rosaire
Mercredi	11/01	16h	La Châtre	Parcours biblique <b>St Marc</b>
Dim	15/01	11h	Messe La Châtre	<i>Messe suivie d'un repas partagé avec tous les catéchumènes</i>
Jeudi	19/01	15h	Neuvy St Sep	Rosaire
<b>FEVRIER2023</b>				
Jeudi	02/02	17h	La Châtre	Adoration du Saint Sacrement
		19h	Basilique de Neuvy	Adoration du Saint Sacrement
Ven	03/02	20h	Le Magny	<i>Paëlla de l'Association St Germain</i>
Lundi	06/02	14h	La Châtre	Rosaire
Mardi	07/02	14h15	Ste Sévère/Indre	Parcours biblique <b>Apocalypse</b>
Lundi	13/02	20h	Ste Sévère/Indre	Parcours biblique <b>Apocalypse</b>
Lundi	13/02	14h30	Aigurande	Rosaire
Mercredi	15/02	16h	La Châtre	Parcours biblique <b>St Marc</b>
Jeudi	16/02	15h	Neuvy	Rosaire



## CAMPAGNE 2022 DE COLLECTE

A retourner à :

Pour soutenir la Paroisse de Neuvy

*Presbytère service comptabilité  
Rue de L'Abbé Bedu 36230 Neuvy St Sépulchre*

Pour les Paroisses de La Châtre ou Aigurande ou Ste Sévère

*Presbytère service comptabilité  
9 Rue de Bellefond 36400 LA CHATRE*

JE VERSE la somme de .....€

JE SOUTIENS LA PAROISSE DE .....

en espèces     par chèque à l'ordre de : PAROISSE

Les dons effectués en 2022 seront déductibles de l'IR de 75 % jusqu'à 562€ de dons. Au-delà la déduction reste à 66 %.

◇ Je désire un reçu fiscal (envoi dans les 4 mois suivant encaissement)

**ATTENTION : Tout chèque reçu après le 28 décembre 2022 fera l'objet d'un reçu pour 2023 même s'il est daté en 2022.**

NOM..... Prénom.....

Adresse : .....

Code Postal : ..... Ville : .....



## **Sainte Anne**

Nous te prions.

Sois la gardienne  
de la foi en nos cœurs,  
de la grâce en nos âmes,  
de la solidité de nos foyers,  
de l'amour dans nos familles,  
de la réconciliation dans l'Eglise,  
de la Paix dans le monde.

Garde vivante en nous la vertu d'Espérance, comme cette  
flamme qui brûle devant toi ; patiente et persévérante  
prolongeant notre prière.

Sainte Anne veille sur nous.

**Amen**

**LE COIN PRIERE**